Progetto *SI-SIENASOCIALE*
Tavolo di co progettazione Disabilità

FINALITA'
Il progetto si sviluppa in linea con l'obiettivo strategico del bando denominato "Famiglia e persona al centro", con cui si 'intende contrastare le condizioni di vulnerabilità economica, sociale e culturale delle famiglie, particolarmente aggravate dalla situazione di isolamento dovuto all'emergenza Covid-19' attraverso azioni in grado di sostenere, in modo più efficace, le famiglie e le persone negli ambiti ritenuti più bisognosi di intervento, anche attraverso la rete sociale offerta dal mondo del Terzo Settore.
L'intervento progettuale è qui rivolto specificatamente al sostegno e al benessere delle persone con disabilità. Si tratta di un percorso, che partendo dalla risposta all'emergenza Covid-19, vuole configurarsi come prospettiva di innovazione sociale dei servizi alla persona, valorizzando le esperienze associative, promuovendo la nascita di sinergie innovative e configurandosi come azione sostenibile grazie all'azione congiunta e collaborativa di tutti gli attori coinvolti per il rilancio per nuove azioni di aiuto, sostegno, sensibilizzazione e diffusione di buone pratiche.
La progettazione degli interventi è quindi partita dall'analisi dell'impatto della pandemia sulla vita delle persone con disabilità e sulla capacità di risposta e riorganizzazione dei servizi degli enti attraverso il seguente albero dei problemi.

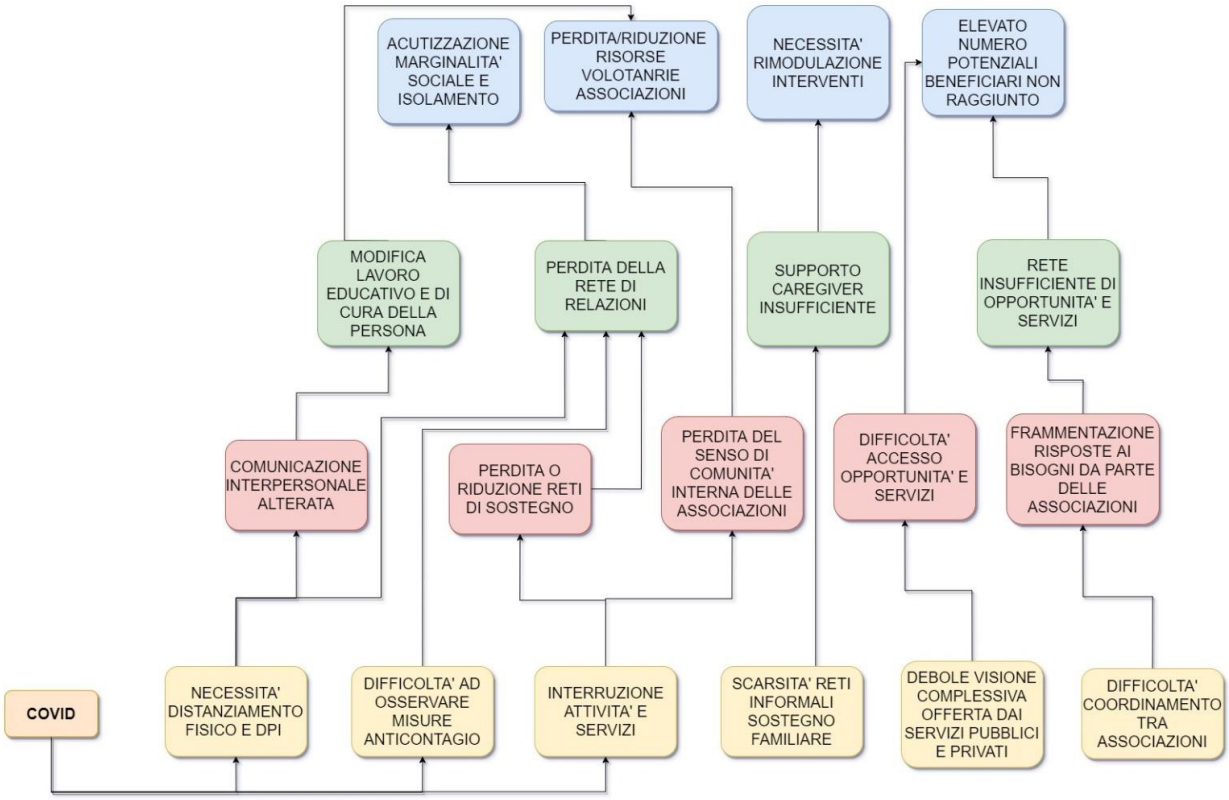

Sulla base dell'analisi delle problematiche esposte, l'***obiettivo generale del progetto*** è quello di '*realizzare una rete di servizi e interventi coordinati, costruiti intorno ai bisogni delle persone con disabilità e delle loro famiglie, per intercettare bisogni nuovi e persistenti, per contrastare gli effetti a lungo termine che l'emergenza pandemica ha portato in termini di acutizzazione della marginalità sociale e dell'isolamento, implementare la partecipazione di personale volontario a sostegno delle attività, e accogliere le richieste di aiuto delle famiglie*

delle persone con disabilità che si trovano in situazione di grande vulnerabilità e crisi, restituendo loro un funzionamento sociale adeguato'.

MEMBRI DEL TAVOLO DI COPROGETTAZIONE

Oltre al Comune di Siena partecipano al tavolo di coprogettazione:

Unione Italiana Ciechi ed Ipovedenti Siena APS (**in qualità di capofila**)

E' l'ente che ha per legge la rappresentanza e la tutela degli interessi morali e materiali delle persone con disabilità visiva. Per i suoi iscritti offre dei servizi come lo sportello di informazione e orientamento, l'assistenza tiflologica e tifloinformatica, orientamento e mobilità, servizi di accompagnamento, laboratori di natura varia, supporto per le attività sportive, assistenza scolastica a post scolastica, affiancata da enti collaterali e centri specializzati di assistenza e formazione.
Promuove attività culturale per sensibilizzare l'opinione pubblica sull'integrazione sociale, culturale e lavorativa delle persone cieche e ipovedenti.

Associazione Autismo Siena ODV
L'Associazione Autismo Siena – Piccolo Principe OdV nasce nel 2011 da un gruppo di genitori che decidono di unirsi per garantire il rispetto dei diritti dei propri figli e di tutte le persone autistiche del territorio senese. Le principali attività svolte dall'Associazione sono: sensibilizzazione sulle tematiche dell'autismo, formazione per famiglie, volontari, insegnanti e professionisti, organizzazione di attività abilitative di socializzazione, inclusione e partecipazione alla vita sociale del territorio, collaborazione con Istituzioni e ETS per promuovere una diagnosi precoce, una presa in carico globale ed un Progetto di Vita personalizzato

Associazione Le Bollicine APS
L'Associazione Le Bollicine, è stata fondata nel 1990, con lo scopo di promuovere attività sportive, educativo-riabilitative, di socializzazione, in favore delle persone con disabilità residenti nella provincia di Siena. Essa nasce per volontà di un gruppo di famiglie con lo scopo di creare maggiori opportunità per l'integrazione e la vita di relazione dei propri figli. Attualmente svolge le proprie attività istituzionali per circa 65 persone con disabilità cognitive, fisiche e sensoriali. Le Bollicine partecipano ai tavoli di co-progettazione per il Durante Dopo di Noi con SDS e Fondazione Monte dei Paschi, sono l'ente capofila nella realizzazione del Bando Riesco: "Spazio DirSi", collaborano costantemente con le scuole superiori del territorio per percorsi di alternanza scuola lavoro.

Associazione Sesto Senso ODV
L' associazione, costituita a Siena il 24 maggio 2000 da genitori di bambini disabili. Si è impegnata in diversi progetti di inclusione sociale e solidarietà. Negli ultimi anni i progetti sono stati:
- Dal 2018-2019 "LIS laboratorio di inclusione sociale per disabili gravi"
- Dal 2018-2019 "Spazio Crisalide laboratori di inclusione sociale che diventano spazio per le autonomie"
- Dal 2018 al 2022 "E dopo di noi i nostri figli" e "Ci crediamo" (attuazione delle azioni a favore delle persone con disabilità grave prive di sostegno familiare).
- Dal 2018 al 2022 Bando "Oggi e domani nelle terre di Siena"

Associazione Senese Down (ASEDO)
ASEDO è una associazione di volontariato nata per fornire un supporto alle famiglie con persone Down. Nasce nel 1994 per iniziativa di un gruppo di genitori che sentono l'esigenza di affrontare e risolvere insieme le problematiche della persona Down. L'associazione si propone pertanto di realizzare una serie di attività, differenziate per fasce di età, finalizzate al raggiungimento di una migliore qualità della vita, dal supporto

all'accettazione della diagnosi, all'inserimento e sostegno scolastico per l'età evolutiva. Nell'età adulta gli obiettivi sono il sostegno e l'inserimento nei corsi di formazione lavorativa al fine di creare una concreta possibilità di occupazione. Si realizza, inoltre, un progetto di rete finalizzato al consolidamento dei percorsi di autonomia personale sperimentando percorsi di residenzialità per favorire la vita indipendente.

Associazione Il Laboratorio ODV

"Il Laboratorio" è un'associazione di volontariato che è in funzione dal 1986 nei locali messi a disposizione dalla parrocchia del Beato Bernardo Tolomei;
gestisce un centro diurno di socializzazione con circa 20 persone (16/65 anni); con varie disabilità a vari livelli.La caratteristica del nostro "Laboratorio" è quella di conseguire il più possibile una reale socializzazione tra i soggetti, opportunità che si rende tanto importante quando si tratta di persone che hanno superato l'età scolare; inoltre si svolgono vari tipi di laboratori(da qui il nome dell'Associazione). Organizziamo escursioni e gite di più giorni.

OBIETTIVI DEL PROGETTO

Gli obiettivi del progetto sono riconducibili a due principali assi progettuali che, con azioni diverse, guardano alla realizzazione del percorso di attuazione del modello di presa in carico della persona con disabilità, quello del Progetto di Vita.
Il primo asse ha come obiettivo quello di sostenere la persona con disabilità nell'uscita dall'isolamento e verso il recupero e il potenziamento delle abilità e capacità relazionali, attraverso la messa in rete di servizi e attività gratuite come laboratori, percorsi rivolti all'autonomia, attività motoria e per il tempo libero, interventi di prossimità e socializzazione.
Il secondo asse di intervento ha come obiettivo specifico quello di offrire percorsi di accoglienza e residenzialità breve/ brevissima in alloggio dedicato (Casa delle Opportunità) alle persone con disabilità grave, di età adulta avanzata, con rete familiare insufficiente o vulnerabile o con altri carichi familiari importanti, che non beneficia dei percorsi DDN con esperienze di residenzialità. La Casa, inoltre, si pone come obiettivo quello di offrire una risposta di alloggio temporaneo alle persone con disabilità nei momenti in cui i propri familiari debbano assentarsi, ad esempio per ricoveri ospedalieri improvvisi o altre emergenze.
Entrambi gli assi si rivolgono ad un target di utenza che appartiene non solo al tessuto associativo cittadino ma vuole andare ad intercettare le persone con disabilità che ad oggi sono escluse dalla rete degli interventi e dalle opportunità offerte dal territorio.

LOGICA DELL'INTERVENTO

a. **AZIONI DI PROGETTO**

Le azioni di progetto e le relative sottoazioni afferiscono a tre macroaree di intervento:

1. **Costituzione di un tavolo di co programmazione condivisa**
2. **Realizzazione interventi per l'uscita dall'isolamento, la ripresa della vita di relazione ed il potenziamento delle capacità**
3. **Realizzazione interventi di familiarizzazione con l'ambiente casa e con la comunità del quartiere, finalizzate all'accoglienza e residenzialità per brevi/brevissimi periodi e di accoglienza per emergenza/sollievo familiare (Casa delle Opportunità)**

A queste tre macroaree di intervento si aggiungono azioni trasversali di formazione e supervisione per operatori e volontari, i cui risultati (intercettare, formare ed affiancare nell'espletamento delle azioni

progettuali) vanno a ricadere sulle azioni specifiche dei due assi, implementandone l'efficacia, la sostenibilità, e l'integrazione tra gli attori del progetto (trasversalità rispetto ai tavoli di SI-Sienasociale).
Il periodo pandemico ha evidenziato la necessità di poter contare su un maggior numero di operatori e volontari, possibilmente appartenenti a una fascia di età più giovane. Inoltre sono emerse alcune difficoltà dovute a una scarsa formazione; negli anni si è pensato che la formazione "on the job" potesse essere sufficiente ma ora è emersa la necessità di una maggiore professionalizzazione perché ciascuno possa essere più autonomo.
La **formazione** prevede due livelli, uno più motivazionale e con l'obiettivo di ingaggiare nuovi volontari e operatori, il cui target sarà individuato tra studenti universitari anche ai fini di convenzioni per tirocinio curriculare, associazioni giovanili quali ad esempio scout e oratori, altre realtà della città quali ad esempio le Contrade. Il secondo livello consisterà in una formazione specifica che andrà modulata in base alle necessità delle diverse associazioni.
La seconda attività di questa azione trasversale consiste nella **supervisione,** tenuta da un psicoterapeuta, con lo scopo accogliere ed affrontare le tematiche che emergono dalla relazione con la persona con disabilità. La supervisione è finalizzata a progettare - o rimodulare - e valutare l'intervento a partire da una riflessione condivisa sugli effetti connessi agli interventi messi in atto.
Le attività di formazione e supervisione saranno declinate nel dettaglio all'interno del gruppo rivolte a operatori e volontari, e le decisioni relative a queste attività saranno condivise dal coordinamento delle associazioni.

Macroarea 1. Costituzione tavolo di programmazione condivisa

a. *Azione di programmazione e coordinamento degli interventi*
b. *Revisione delle risorse interne dell'associazione* per la condivisione di mezzi, spazi, e strumenti
c. *Costituzione e consolidamento del Coordinamento operativo delle associazioni* per la messa a sistema delle azioni progettuali dei due assi progettuali con funzione di coordinamento delle 6 realtà associative del tavolo di co progettazione (operatori e volontari qualificati messi in campo dalle associazioni del tavolo) in grado di coordinare il lavoro interno di messa a sistema dei servizi e degli interventi erogati dalle associazioni (Connessione con lo staff di Coordinamento di Spazio Dirsi (BANDO RIesco FMPS) a cui partecipano alcune delle Associazioni del tavolo disabilità SI-Sienasociale (Le Bollicine, UICI, Autismo Siena) finalizzata alla condivisione con tutte le associazioni partecipanti di una modalità operativa- già condivisa coi SDSS attraverso specifico protocollo di intesa- per l'analisi del bisogno e la co-progettazione del percorso di accompagnamento alla presa in carico da parte dei servizi)
d. *Costituzione di una Cabina di regia* tra il Coordinamento operativo delle 6 associazioni e dagli attori pubblici (Comune di Siena, Società della Salute Senese -UVMD) deputati alla gestione ed organizzazione dei servizi alla persona.

Macroarea 2. Realizzazione interventi per l'uscita dall'isolamento, la ripresa della vita di relazione ed il potenziamento delle capacità

a. *Realizzazione percorsi di autonomia durante e dopo di noi*

	Azione	Asedo	Autismo Siena	Sesto Senso	Il Laboratorio	UICI	Le Bollicine
2	**Realizzazione percorsi di autonomia durante e dopo di noi**						
2.1	Palestre di autonomia	X	X	X			
2.2	Residenzialità breve			X			X
2.3	Capacitazione famiglie nei progetti del dopo di noi	X					
2.4	Abilitazione informatica e ausili					X	

- *Palestre di autonomia* (**ASEDO, Autismo Siena, Sesto Senso**):

L'obiettivo dell'attività è quello di potenziare le capacità delle persone con disabilità (dall'età evolutiva a quella adulta) per il raggiungimento del maggior grado di autonomia possibile, valorizzandone le competenze e l'autodeterminazione.

Attraverso la composizione di gruppi eterogenei possono essere sperimentate attivamente situazioni di vita autonoma in ambiente domestico (cucinare, mettere in ordine, vestirsi, pulire, apparecchiare) e non (comunicazione, aggregazione e apprendimento regole sociali, uso del denaro, uso dei servizi, orientamento). I beneficiari sono accompagnati da operatori specializzati che lavorano come mediatori delle dinamiche e dei desideri, in modo da costruire delle buone relazioni con il gruppo, oltre che a favorire il sostegno e l'esperienza tra pari.

L'attività vuole ripristinare contesti relazionali idonei a seguito delle sospensioni/rimodulazioni causate dall'emergenza Covid che ha rallentato e causato un'involuzione nel percepire la propria soggettività e nella gestione delle relazioni. Si vuole garantire l'accesso alle attività anche alle persone con disabilità che non rientrano nei parametri della legge 112/2016 ma presentano situazioni di fragilità familiare o prive di sostegno familiare, ampliando i " Luoghi dell'autonomia" nel contesto cittadino per favorire l'evoluzione del progettualità "Durante Dopo Di Noi" e ampliare il numero dei beneficiari.

- *Residenzialità breve* (**Sesto Senso, Le Bollicine)**

Organizzazione di gruppi appartamento eterogenei (4/5 persone di età adulta) che con gradualità possono realizzare esperienze di coabitazione. Ognuno, all'interno del proprio progetto di vita (lavoro, sport, interessi e amicizie), conviverà nel gruppo-appartamento suddividendo impegni e responsabilità nella gestione dello spazio domestico e consolidando relazioni affettive significative con il gruppo di riferimento. Le esperienze prevedono una rotazione all'interno del gruppi affinché sia possibile valutare i contesti relazionali significativi per intraprendere delle coabitazioni più durature. È perciò importante il coinvolgimento delle famiglie per aiutare ad aver fiducia nella possibilità che si possa realizzare il Progetto di vita anche delle persone disabili, lavorando insieme tra le diverse agenzie educative (famiglie, associazioni, servizi sociali) per la costruzione di un "Futuro possibile"-

Le azioni di intervento sono finalizzate a sviluppare e consolidare autonomie personali e domestiche, a sostenere i destinatari nel progressivo distacco dalla famiglia di origine, supportandoli nella creazione di uno spazio diverso e personale rispetto al proprio sistema familiare, a creare uno spazio fra pari in cui vivere bisogni, affetti, relazioni inclusive, a creare sostegno e accompagnamento alla famiglia.

Si procederà tramite un percorso progressivo che inizierà con incontri di qualche ora e poi giornate da passare insieme per arrivare a brevi residenzialità settimanali. Gli operatori si metteranno in gioco in prima persona per aiutare tramite il role playing e favorire l'imitazione. All'interno di queste giornate al gruppo verranno proposte riflessioni individuali e di gruppo riguardo l'allontanamento da casa, la vita adulta e le emozioni, paure o perplessità che ne derivano. Le famiglie verranno supportate tramite incontri individuali periodici e di gruppo con altri familiari coinvolti nel progetto.

- *Capacitazione* (**Asedo**)

Incontri in piccoli gruppi e seminari con esperti esterni su temi specifici (es Trust), mirati al sostegno della famiglia nei percorsi di durante e dopo di noi, facilitando l'accettazione dell'adultità del figlio o della figlia, accompagnando il nucleo familiare al processo di autonomia del figlio o della figlia con disabilità, permettendo la condivisione e l'elaborazione di vissuti e stati d'animo difficili da esprimere. Gli incontri prevedono la presenza di un facilitatore (psicologo / psicoterapeuta) per contenere e mediare il flusso.

- *Abilitazione informatica e ausili* (**UICI**)

Questa attività prevede l'attivazione di un Help Desk tifloinformatico, dove un operatore specializzato in percorsi riabilitativi informatici e tecnologie assistive per persone con disabilità visiva di vario grado e di tutte le età - in presenza o in remoto tramite apposita piattaforma accessibile e anche a domicilio per persone con particolare difficoltà negli spostamenti -, possa dare supporto sia a persone in età lavorativa per facilitarne l'inserimento o l'abilitazione ai mezzi tecnologici in ambiente di lavoro, sia alle persone che escono dai percorsi di riabilitazione informatica offerti dalle strutture sanitarie pubbliche e che si trovano davanti a nuovi ostacoli

nell' l'utilizzo o nel cambio della strumentazione tecnologica. L'accesso ai mezzi informatici, attraverso cui si muovono le principali reti comunicative, è uno strumento di inclusione particolarmente importante per prevenire la marginalità sociale della categoria, che sta alla base dei percorsi di autonomia della persona con disabilità visiva.

b. *Realizzazione attività per il tempo libero*

	Azione	Asedo	Autismo Siena	Sesto Senso	Il Laboratorio	UICI	Le Bollicine
3	**Realizzazione attività per il tempo libero**						
3.1	Socializzazione on line					x	
3.2	Socializzazione in presenza	x				x	x
3.3	Iniziative tempo libero					x	

- *Socializzazione on line* (**UICI)** *ed in presenza* (**Asedo, UICI, Le Bollicine**)

Queste attività vogliono sostenere la persona con disabilità nell'uscita dall'isolamento causato dalla situazione pandemica, che ha prodotto fenomeni di forte marginalità sociale disgregando le reti di relazione consuete, creando momenti di incontro per stimolare la socializzazione e il consolidamento dei legami amicali. Le attività prevedono la creazione di momenti di scambio e condivisione degli spazi e delle esigenze di ognuno, attraverso organizzati degli appuntamenti che vanno da una frequenza bisettimanale (socializzazione on line) a mensile, alternando attività ludiche e ricreative per utenze diverse.

- *Iniziative tempo libero* **(UICI**)

Momenti di incontro e aggregazione per l'uscita dall'isolamento accessibili per le persone di tutte le età con disabilità sensoriale ma anche motoria (uscite nel territorio, gite, iniziative culturali, attività ludiche e ricreative, passeggiate, trekking, soggiorni estivi, eventi accessibili, realizzate anche in collaborazione con altre realtà del territorio (gruppi solidarietà delle Contrade, associazioni culturali e ricreative cittadine, Gruppi scout, scuole…)

c. *Realizzazione Laboratori educativo-espressivi*

	Azione	Asedo	Autismo Siena	Sesto Senso	Il Laboratorio	UICI	Le Bollicine
4	**Realizzazione Laboratori educativo-espressivi**						
4.1	Musicoterapia			x	x		
4.2	Danzaterapia			x			
4.3	Laboratorio teatro		x				
4.4	Laboratori potenziamento cognitivo età adulta	x					
4.5	Laboratori artistici				x		
4.6	Supporto studio doposcuola					x	
4.7	Laboratori inclusivi per le scuole (attività motoria, espressiva e gruppi lettura)	x					x
4.8	Interventi Assistiti con animali Archimede centro Tosca						x

- *Musicoterapia* (**Sesto Senso, Il Laboratorio**)
  Il laboratorio è rivolto alle persone con disabilità (dall'età evolutiva a quella adulta) e risponde alla necessità di esprimere stati emotivi e bisogni senza l'uso della parola, attraverso suoni e musica in un processo di creazione in cui possano emergere le dinamiche di gruppo e il vissuto individuale,
  Il laboratorio ha come obiettivo quello di facilitare l'espressione della creatività e delle capacità comunicative, la modulazione della parte emotiva, la riduzione delle tendenze aggressive, verso la costruzione di dinamiche relazionali serene e ricche di scambio.
  Questa attività è inoltre declinata da Sesto Senso anche come intervento di *Stimolazione sensoriale per persone con gravissima disabilità*, prive di autonomia verbale e motoria, che vengono aiutate a reagire all'ambiente che le circonda attraverso la stimolazione della vista, del tatto, dell'olfatto, dell'udito, del gusto e dove è possibile della propriocezione, aumentando la reazione verso l'esterno, migliorando il rapporto emozionale e sensoriale personale.

- *Danzaterapia* (**Sesto Senso**)
  La Danzaterapia è un'attività volta a migliorare lo schema corporeo, l'orientamento spaziale, la coordinazione motoria, la percezione del proprio corpo e la ricerca del positivo e del benessere attraverso un lavoro sul movimento spontaneo, stimolando l'espressione di sé. Il laboratorio è dedicato alle persone con disabilità di età adulta.

- *Laboratorio teatro* (**Autismo Siena**)
  Uno dei grandi problemi nell'ambito della disabilità è spesso la mancanza di una rete di amicizie e la condivisione tra pari di esperienze socializzanti e di svago. Al di fuori dell'ambiente scolastico spesso le uniche figure di riferimento sono parenti, educatori e terapisti e quasi mai i coetanei.
  La presenza del laboratorio di teatro, pensato per utenti dai 16 ai 35 anni, intende rispondere a questa carenza creando uno o più gruppi omogenei che possano sperimentare la condivisione tra pari e la relazione e l'espressività.
  Si prevede la crescita di un piccolo gruppo già presente nel laboratorio di teatro, e l'attivazione di un nuovo gruppo che coinvolga una diversa fascia d'età (bambini).

- *Laboratori potenziamento cognitivo età adulta* (**Asedo**),
  Questi laboratori rispondono alla necessità di prevenire gli effetti dell'invecchiamento e del deterioramento cognitivo precoce nelle persone con disabilità mentale, attraverso una stimolazione continua delle abilità cognitive, al fine di mantenerle attive e ritardare il più possibile gli effetti dell'invecchiamento. Ogni persona, infatti, attingendo alle proprie risorse, può modificare il repertorio cognitivo migliorando l'efficacia e la funzionalità delle proprie abilità: un programma di potenziamento aiuta, quindi, non solo a sviluppare nuove abilità, ma anche ad utilizzare in modo migliore quelle che già si possiedono potenziandole proprie modalità di funzionamento mentale (memoria, funzioni esecutive, problem solving), favorendo la spinta motivazionale.

- *Laboratori artistici* (**Il Laboratorio**)
  Questo laboratorio ha come obiettivo specifico lo sviluppo ed il mantenimento delle capacità creative delle persone con disabilità attraverso la realizzazione di "piccole opere d'arte" con le tecniche degli acquarelli, tempere, globalità dei linguaggi che saranno fonte di soddisfazione e veicolo di espressione della propria emotività. Attraverso le attività di manipolazione e di disegno si cercherà di offrire ai beneficiari (dai 14 anni e fino all'età adulta avanzata) un momento strutturato volto a creare opportunità di socializzazione ed

integrazione e per creare curiosità ed interesse per i vari mezzi espressivi, proponendo modi diversi da quelli tradizionali per esprimere le loro emozioni.

- *Supporto studio doposcuola* (**UICI**)
  Attività di supporto allo studio volta a promuovere le autonomie dell'allievo con disabilità visiva e/o con pluridisabilità: autonomia nei movimenti, nella possibilità di stabilire e mantenere relazioni significative con i pari, un uso migliore di ausili, tecnologie e strategie di apprendimento. L'intervento avviene con piccoli gruppi di alunni in cui, oltre a ricevere un aiuto nello studio individuale mediato da assistenti alla comunicazione specializzati, si possano attivare dinamiche relazionali e di scambio in un contesto educativo tra pari, dove la condivisione di esperienze e la messa in gioco delle competenze, vada a potenziare le capacità sociali, relazionali e comunicative.

- *Laboratori inclusivi per le scuole -attività motoria, espressiva e gruppi lettura-* (**Asedo, Le Bollicine**)
  Laboratori per la sensibilizzazione e la promozione di processi inclusivi dei bambini con disabilità al fine di prevedere casi di emarginazione, per stimolare la socializzazione e evitare il ritiro, attraverso la creazione di uno spazio di riflessione sul senso di essere se stessi e unici, e sulla realizzazione e di attività motorie e ludiche aperte a tutti.

- *Interventi Assistiti con animali Archimede centro Tosca* (**Le Bollicine**)
  Obiettivo dell'intervento è contrastare l'isolamento e chiusura relazionali, difficoltà di contatto fisico ed emotivo, creando occasioni ludico interattive che permettano, in percorsi brevi o occasioni singole, di ritrovare la socialità e la scoperta di nuove occasioni di esperienza; è previsto un ciclo di incontri a cadenza settimanale individuali o in piccolo gruppo composto in seguito alla valutazione dell'equipe di riferimento, con utilizzo di spazi appositi, all'aperto, con le attrezzature adeguate e mediante la relazione con il cavallo e altri animali. L'esperienza sarà realizzata presso Il centro Tosca delle Bollicine ed è destinata alle persone con disabilità dai 6 ai 65 anni.

d. *Attività motoria*

	Azione	Asedo	Autismo Siena	Sesto Senso	Il Laboratorio	UICI	Le Bollicine
5	**Attività motoria**						
5.1	Attività motoria di base		x		x		

- *Attività motoria di base* (**Autismo Siena, Il Laboratorio**)
  Si rileva spesso, nelle persone con disabilità una compromissione -talvolta lieve, altre volte più evidente- legata agli aspetti motori. Si incontrano problemi con il tono e l'elasticità muscolare, problemi con la coordinazione motoria e la manualità e comunque una diffusa difficoltà nel mantenimento dell'attenzione.
  Un'attività motoria di base può aiutare in questo senso a modificare e tonificare la muscolatura, ad aumentare la coordinazione e l'attenzione ed a limitare i danni da accorciamenti tendinei dovuti alla rigidità degli arti. In ogni caso, lo sport aiuta il benessere psicofisico della persona, limitando gli stati di ansia e generando una ricaduta positiva su tutti gli ambiti.
  L'attività di Autismo Siena è realizzata in una piccola palestra attrezzata all'interno dei locali associativi, nella quale gli utenti (5-15 anni) possano fare attività fisica strutturata, con il supporto di operatori specializzati sulla base delle competenze e età.
  L'associazione Il Laboratorio realizza invece in questo ambito un corso di Yoga per persone con disabilità dai 16 ai 65 anni, pensato per stimolare percorsi verso uno stato di tranquillità e benessere mentale e fisico.

e. *Realizzazione interventi di prossimità e socializzazione*

	Azione	Asedo	Autismo Siena	Sesto Senso	Il Laboratorio	UICI	Le Bollicine
6	**Realizzazione interventi di prossimità e socializzazione**						
6.1	Servizi di trasporto e accompagnamento		x		x	x	x
6.2	Supporto alla mobilità urbana	x					
6.3	Compagnia, visite domiciliari, passeggiate					x	

- *Servizi di trasporto e accompagnamento* -spesa, disbrigo pratiche, accompagnamento attività sportive e attività riabilitative, visite mediche…- (**Autismo, Il Laboratorio, UICI, Le Bollicine**)
  Il servizio vuole garantire sostegno nella quotidianità e favorire la vita di relazione, aumentando le opportunità di partecipazione, la possibilità di sostenere gli spostamenti imposti dagli impegni lavorativi supportando la persona nella realizzazione dei propri interessi e nella realizzazione del proprio progetto di vita, aspetti particolarmente importanti in questo momento di ripartenza delle attività comunitarie in presenza dopo l'isolamento imposto dalle restrizioni pandemiche
  La necessità di un trasporto si somma quindi spesso a quella di una presenza fisica di sostegno che accompagni e faciliti i processi comunicativi e di interazione con il mondo esterno.
  Per molte famiglie, inoltre, si rileva la necessità di attivare un trasporto sociale per la frequenza delle attività e delle terapie proposte.
  La ricaduta positiva si avrà sulla persona con disabilità che, anche a causa della pandemia, si trova in stato di isolamento, ma anche sulle famiglie in termini di sollievo.
  Il servizio sarà svolto con i mezzi associativi utilizzando forze volontarie, mettendo reciprocamente a disposizione le proprie risorse interne per ottimizzare la risposta al bisogno. Altre associazioni che non dispongono di mezzi propri, attiveranno una specifica convenzione con un ETS capace di garantire il servizio di trasporto, sia come fattibilità tecnica, che come gestione dell'utenza specifica.
  Saranno poi valutati i bisogni delle famiglie per determinare un criterio di accesso al servizio condiviso.

- *Supporto alla mobilità urbana -affiancamento uso mezzi pubblici-* (**Asedo**)
  Il servizio vuole sostenere la persona con disabilità negli spostamenti in autonomia, accrescendo la consapevolezza delle proprie potenzialità, migliorando l'autostima e il senso di agency, le abilità nella gestione dei tempi, delle attese e delle sequenze necessarie per spostarsi in autonomia (anche parziale). Attraverso l'utilizzo della task analysis e della token economy, vengono stimolati i processi di apprendimento della sequenza necessaria per spostarsi in autonomia co un lavoro sull'orientamento, sulla conoscenza dei principali punti di riferimento e delle principali linee del servizio di trasporto.

- *Compagnia, visite domiciliari, passeggiate* (**UICI, Bollicine**)
  Il servizio vuole essere di sostegno in tutte quelle situazioni dove l'isolamento e la marginalità, spesso accompagnate a difficoltà oggettive di uscita di casa, possano trovare risposta in un servizio di prossimità al domicilio della persona o realizzato nei pressi dell'abitazione, per favorire una ripresa della uscita da casa per brevi passeggiate o altre attività di breve durata che non prevedano l'utilizzo dell'auto.

Macroarea 3. Realizzazione interventi di familiarizzazione con l'ambiente casa e con la comunità del quartiere, finalizzate all'accoglienza e residenzialità per brevi/brevissimi periodi e di accoglienza per emergenza/sollievo familiare (Casa delle opportunità)

	Azione	Asedo	Autismo Siena	Sesto Senso	Il Laboratorio	UICI	Le Bollicine
7	**Realizzazione interventi Casa delle Opportunità**						
7.1	Familiarizzazione, azioni (laboratori) di comunità casa-quartiere-contrade	x	x	x	x	x	x
7.2	Accoglienza mini residenzialità	x	x	x	x	x	x
7.3	Accoglienza emergenza	x	x	x	x	x	x

La realizzazione di questi interventi che saranno realizzati in un luogo fisico in corso di definizione, prevede una serie di azioni preliminari da parte del Comune di Siena (individuazione del luogo fisico - la Casa- la realizzazione di interventi di ristrutturazione per l'abbattimento delle barriere architettoniche, l'arredamento e l'adattamento della struttura alle esigenze degli ospiti in termini di strumentazione ed ausili per la cura delle persone con particolari disabilità.

- *Familiarizzazione, azioni (laboratori) di comunità casa-quartiere-contrade* (**Asedo, Autismo Siena, Sesto Senso, Il Laboratorio, UICI, Le Bollicine**)

L'azione si delinea come opportunità per la persona con disabilità nel poter beneficiare di percorsi di residenzialità breve che consentano di vivere esperienze di coabitazione socializzanti in un ambiente accogliente e adeguato. L'obiettivo è trasformare in una risorsa il momento di difficoltà o il bisogno familiare, attraverso:

-Conoscenza e valorizzazione delle risorse della citta e messa in atto di collaborazioni con le contrade, i circoli culturali e sportivi e le parrocchie per tessere una rete di solidarietà e di opportunità per le persone presenti nella casa.
- Costruzione di uno spazio accogliente, aperto, che possa essere risorsa da attivare per assenze momentanee del caregiver, per far fronte a situazioni di emergenza ma anche per rispondere a situazioni di vulnerabilità e stress familiare.
Per le Associazioni presenti al tavolo Disabilità, l'obiettivo è di creare uno spazio condiviso di riflessione, gestione e progettazione continua, andando a concretizzare un lavoro sperimentale che le porta ad una sfida nella direzione di una soluzione innovativa per il territorio senese.

- *Accoglienza mini residenzialità* (**Asedo, Autismo Siena, Sesto Senso, Il Laboratorio, UICI, Le Bollicine**)

Realizzazione di esperienze di residenzialità brevi (spazio di accoglienza e di socializzazione e sostegno per le famiglie) in gruppi di 4/5 persone che non beneficiano degli interventi DPN.
Le esperienze di mini residenzialità saranno co-progettate e co-gestite dalle associazioni presenti nel tavolo DIsabilità.

- *Accoglienza emergenza* (**Asedo, Autismo Siena, Sesto Senso, Il Laboratorio, UICI, Le Bollicine**)

Definizione di un profilo organizzativo di funzionamento.
Affidamento del servizio di emergenza a cooperativa, in integrazione con le risorse messe a disposizione del tavolo Disabilità

b. STRATEGIA

La strategia complessiva del progetto mira a coordinare i due assi progettuali creando una governance trasversale che integri e crei connessioni tra i vari livelli delle azioni progettuali.

I livello di intervento: accesso beneficiari esterni

- **Touch point** 'Sportello famiglia' (con ruolo di antenna territoriale anche per l'accesso ad ulteriori risorse messe a disposizione per le famiglie per esigenze primarie)
- **Segretariato sociale**

II livello di intervento: analisi del bisogno espresso e sommerso, orientamento verso le opportunità del territorio

- **Cabina di regia** costituita da:

Coordinamento delle associazioni, Comune di Siena, SDSS-UVMD

Organo tecnico multidisciplinare che opera ad un secondo livello di intervento per il coordinamento e la coprogrammazione dell'inserimento degli utenti nelle attività e nei servizi offerti dagli enti del territorio, integrandosi con i servizi di primo livello pubblici e con i servizi sociali, secondo un flusso che proviamo a rappresentare di seguito:

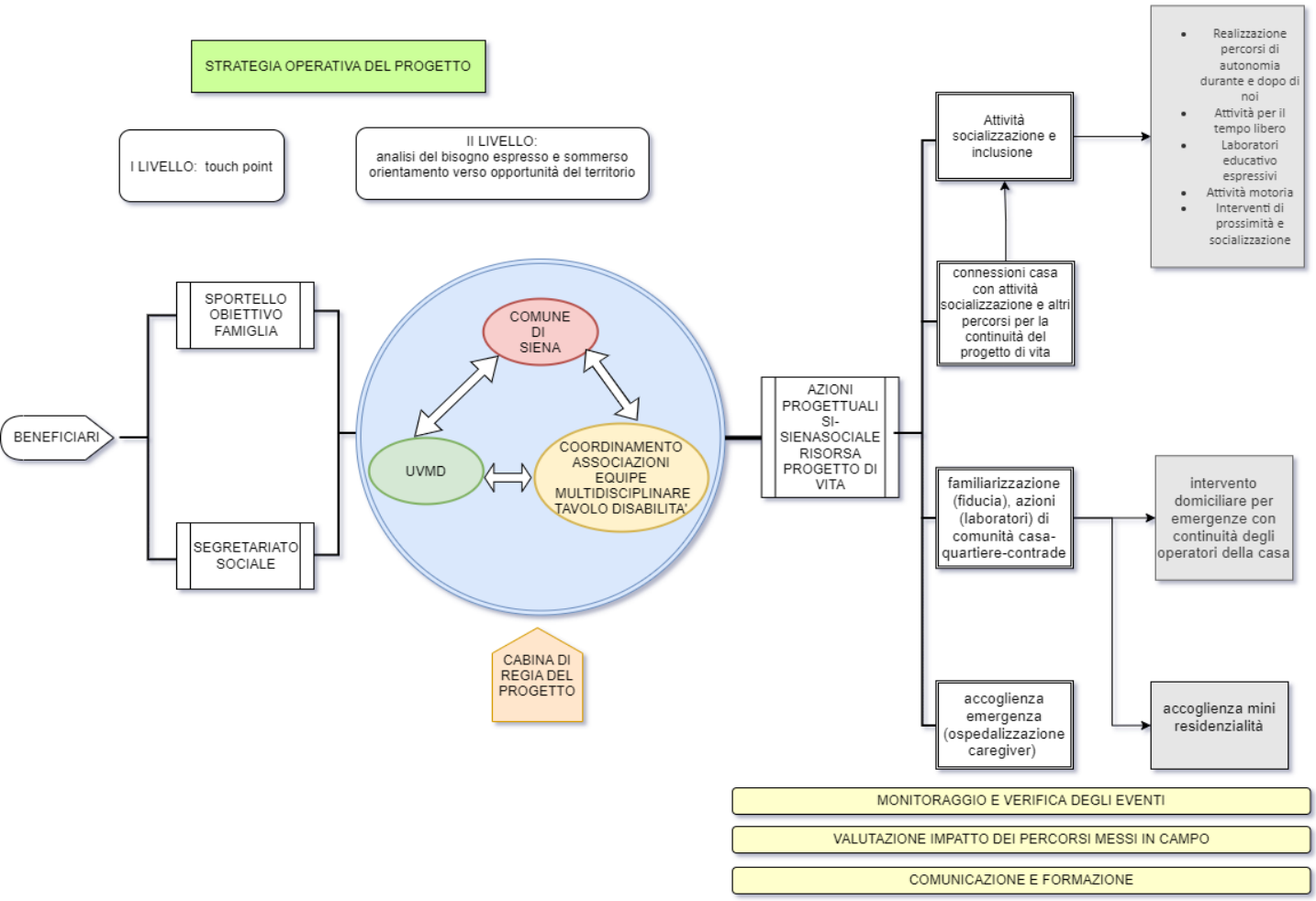

CRONOPROGRAMMA

Macroarea 1 e 2

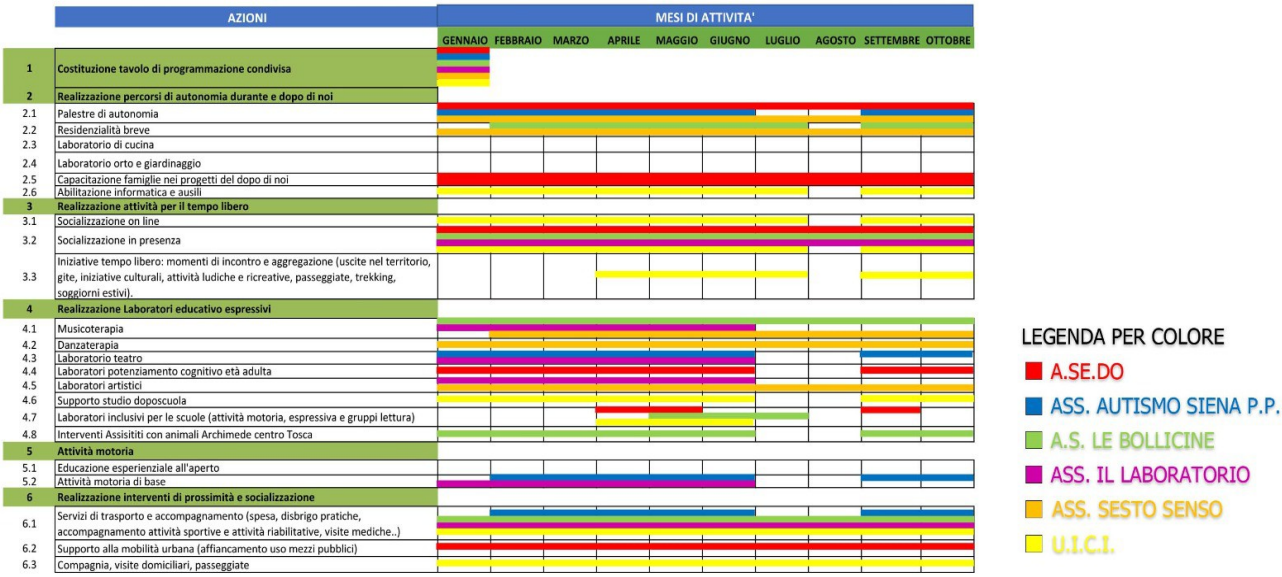

Macroarea 3

Durante le azioni preliminari di individuazione e adeguamento dei locali da parte del Comune di Siena e l'inizio dell'attività previste, saranno intraprese le seguenti azioni da parte delle associazioni afferenti al tavolo Disabilità.

a. Azione preliminare di progettazione esecutiva:

La cabina di regia, costituita da Comune, Società della Salute Senese (UVMD) e dal Coordinamento operativo delle associazioni presenti al tavolo, darà il via alla progettazione esecutiva del servizio. La gestione della struttura sarà co-organizzata dalla rete associativa del tavolo Disabilità. Condivisione del percorso di accesso con Sdss, Seuss, SMA SMIA per inserimento di persone con disabilità in "emergenza sociale" (esempio: il ricovero urgente del caregiver, risorsa per il Soccorso Emergenza Urgenza Sociale,ecc).

b. Definizione di azioni preliminari e regolamento di accesso per la realizzazione gli interventi.

Co-organizzazione della Casa delle opportunità attraverso una condivisione operativa e una messa in comune di risorse da parte delle associazioni presenti al Tavolo.

Realizzazione di un protocollo operativo per la gestione dell'emergenza (ospedalizzazione caregiver, conflitti familiari ecc) e l'accoglienza presso la Casa delle Opportunità

c. Definizione del percorso di familiarizzazione e di inserimento.

(Per i casi di emergenza che non sono programmabili in anticipo sarà stabilita una procedura di massima che verrà adeguata ad ogni singolo caso)

d. Definizione delle attività per la personalizzazione degli spazi interni con la realizzazione di laboratori e attivazione di risorse del territorio.

MODALITA' DI MONITORAGGIO E VALUTAZIONE

- Nell'ottica di supportare e migliorare il coordinamento tra gli attori del tavolo di co progettazione per il perseguimento degli obiettivi di progetto, data la pluralità degli attori coinvolti e le difficoltà poste dai bisogni rilevati, il piano di monitoraggio e valutazione si rende necessario per rafforzare la capacità di aggiustamento continuo degli interventi, attraverso l'individuazione
- -di specifici indicatori di outcome e output
- -dei destinatari dell'informazione (interni ed esterni)
- - di un'adeguata tempistica di valutazione attraverso le fasi di sviluppo del progetto
- allo scopo di lavorare su una costante revisione progettuale degli interventi e sull'eventuale loro ripianificazione, sulla redazione di una reportistica sui progressi del progetto anche in termini di risultati e rendicontazione.
- Il lavoro confluirà in una "matrice di monitoraggio", con indicazioni puntuali per ogni risultato (distinti in *output* e *outcome*) e target stimati per ogni indicatore, da raggiungere a fine progetto quali livelli minimi per considerare i singoli risultati raggiunti. Si utilizzeranno modalità di raccolta dati cartacee (sia form con campi prefissati che "diari di viaggio") e informatizzate dettagliate nella "matrice di monitoraggio" sopra citata. Fra i portatori di interesse coinvolti nel processo di M&V, un'attenzione particolare sarà dedicata ai destinatari diretti, le persone con disabilità, ma anche ai volontari e agli operatori sul campo. Si prevede una raccolta dati in itinere su base bimestrale e una prima valutazione dopo 5 mesi, che darà vita a un report composto da sintesi quantitative e a narrativi qualitativi, con conseguenti raccomandazioni operative per la Cabina di regia di progetto. I monitoraggi bimestrali si concentreranno sul livello di *output*, le valutazioni intermedia (a 5 mesi) e finale sul livello di outcome. In particolare, la valutazione finale: sarà arricchita da interviste in presenza o a distanza, individuali o di gruppo, dei principali stakeholders; includerà una valutazione di dettaglio del percorso che ha portato ai risultati e delle lezioni apprese; sarà composta sia da parti narrative che da grafici e tabelle di sintesi; si concluderà con raccomandazioni su come rilanciare ed eventualmente scalare o replicare l'esperienza; fornirà contenuti e riflessioni particolarmente utili al report finale di progetto che concluderà il percorso.

Tra i risultati realizzabili nel breve-medio periodo, saranno prioritari, quelli che mirino alla restituzione alla persona disabile di un funzionamento sociale adeguato a seguito dell'Isolamento durante l'emergenza Covid, come l'aumento dell'aggregazione e la fruizione dei servizi attività, lo sviluppo di ulteriori potenziali meccanismi di rete attraverso il coinvolgimento di nuovi stakeholder.
Elemanto importante del piano di monitoraggi e valutazione sarà l'individuazione dgli elementi di fattibilità e sostenibilità del progetto, nella sua capacità di continuare a dare risposta ai bisogni dei beneficiari ed erogare i benefici previsti ai gruppi target; i progressi che si stanno ottenendo in termini di raggiungimento degli obiettivi previsti e capacità di utilizzare le risorse finanziarie a disposizione.

RACCOMANDAZIONI PRE-PARTENZA
Considerando la complessità della sfida nei pochi mesi a disposizione, si segnalano di seguito alcuni punti di attenzione da affrontare con la massima urgenza:

- Prevedere una riunione interna di Tavolo entro fine 2021 per individuare le azioni strategiche, e definire gli strumenti operativi interni per favorire la co-organizzazione delle attività.
- Prevedere un incontro con il Comune di Siena per definire tempistica di assegnazione tranche budget, comunicazione avvio attività. eventuali scostamenti del budget previsionale e modalità di presentazione di eventuali richieste di rimodulazione.
- Organizzazione di incontri per individuare connessioni e collaborazioni con Tavolo Famiglia, anziani ecc.
- Formalizzare mediante lettera di incarico da parte delle rispettive associazioni l'operatore/o il volontario (un membro effettivo e uno supplente) specializzato designato per la costituzione del coordinamento delle associazioni del tavolo disabilità.

- Mappatura degli gli stakeholder attraverso una rilettura delle risorse presenti , valorizzando le possibili connessioni con integrazione e attivazione di nuove opportunità presenti nel territorio o in altre progettualità-
- Definire e attivare la selezione per conferimento incarico esperto comunicazione interna, monitoraggio e valutazione.
- Definire il piano della formazione prevista tra le azioni del Tavolo.
- Effettuare un sopralluogo dell'immobile individuato da Comune di Siena da parte della Cabina di regia per avviare il confronto sulle attività/risorse territoriali da attivare nella preparazione degli ambienti.
- Co-organizzazione della Casa delle opportunità attraverso una condivisione operativa e una messa in comune di risorse da parte delle associazioni presenti al Tavolo.

PIANO FINANZIARIO

AZIONI COMUNI TAVOLO DISABILITA'

	Azioni trasversali tra i tavoli Si-Sienasociale	Azione	Unità di misura	N. unità	Valore €	TOTALE €	Finanz Comune di Siena €	25% cofinanziamento €
						441.678,56	350.234,12	91.444,44
1		Costituzione tavolo di programmazione condivisa				24.000,00	10.000,00	14.000,00
1.1		Coordinamento operativo delle associazioni e cabina di regia	ore	480	25,00	12.000,00	0,00	12.000,00
1.3		Capofila Responsabile amministrativo (progettazione, rendicontazione)	ore	750	16,00	12.000,00	10.000,00	2.000,00
2+3+4+5+6		Realizzazione interventi per l'uscita dall'isolamento, la ripresa della vita di relazione ed il potenziamento delle capacità				267.478,56	200.234,12	67.244,44
7		Realizzazione interventi Casa delle Opportunità				116.000,00	110.000,00	6.000,00
7.1		Coordinamento operativo delle associazioni e cabina di regia	ore	240	25,00	6.000,00	0,00	6.000,00
7.2		Monitoraggio e verifica degli interventi	report	1		5.000,00	5.000,00	0,00
7.3		Familiarizzazione, azioni (laboratori) di comunità casa-quartiere-contrade				20.000,00	20.000,00	0,00
7.4		Accoglienza mini residenzialità				70.000,00	70.000,00	0,00
7.5		Accoglienza emergenza (ospedalizzazione caregiver)				15.000,00	15.000,00	0,00
8		Monitoraggio e Valutazione impatto	report	1		10.000,00	10.000,00	0,00
9		Comunicazione e formazione				23.000,00	20.000,00	3.000,00
9.1		Lavoro condiviso sul lessico della disabi	report	1		1.500,00	0,00	1.500,00
9.2		Lavoro condiviso di analisi su impatto COVID 19 e uscita dall'emergenza sanitaria	report	1		1.500,00	0,00	1.500,00
9.3		Formazione e supervisione volontari	giorni/ore	150 h	100,00	15.000,00	15.000,00	0,00
9.4		Comunicazione	giorni/ore			5.000,00	5.000,00	0,00
10		Capitalizzazione dei risultati e delle esperienze (nell'ottica di riprogettazione)				1.200,00	0,00	1.200,00
10.1		Redazione di un report finale	report	1		1.200,00	0,00	1.200,00

DETTAGLIO AZIONI per LA REALIZZAZIONE INTERVENTI PER L'USCITA DALL'ISOLAMENTO, LA RIPRESA DELLA VITA DI RELAZIONE E IL POTENZIAMENTO DELLE CAPACITA' (MACROAREA 2)

	Azione	Unità di misura	N. unità	Valore/unità €	Totale €	Finanz comune di Siena €	Cofinan > 20 % €
	Asedo				**32.689,00**	**25.549,00**	**7.080,00**
2,00	**Realizzazione percorsi di autonomia durante e dopo di noi**				**20.755,00**	**16.005,00**	**4.750,00**
2.1	Palestre di autonomia				14.000,00	11.750,00	2.250,00
	Costi gestione: (utenze, locazione, polizze...)	43 giorni; 129 ore					
			canone locazione	200,00	2.000,00	2.000,00	
			assicurazione	30,00	300,00	300,00	
			ditta pulizie	70,00	700,00	700,00	
	Beni strumentali - valorizzazione	tipologia					
	Beni strumentali - acquisto	odomestici / beni per la	elettrodomestici, st	170,00	1.700,00	1.700,00	
	Personale e consulenze esterne	. al mese (150 per 10 m	1 educatore profess	22,00	3.300,00	3.300,00	
		15 h al mese (150 per 10 m	1 educatore	15,00	2.250,00	2.250,00	
	Volontari (valorizzazione)	al mese (150 per 10 m	volontario specializz	15,00	2.250,00		2.250,00
	Materiale consumo		alimenti, cartoleria	150,00 mese	1.500,00	1.500,00	
2.5	Capacitazione famiglie nei progetti del dop	ontri di due ore + 5 seminari			6.755,00	4.255,00	2.500,00
	Personale e consulenze esterne	8 incontri	2 psicologi (25 euro	(50*8)*2: 80	800,00	800,00	
	Personale e consulenze esterne	5 seminari	esperti esterni	1000 a semi	5.000,00	3.000,00	2.000,00
	Volontari (valorizzazione)	5 seminari	volontari specializz	100 a semina	500,00		500,00
	Materiale consumo		cartoleria, alimenti,	35 a incontr	455,00	455,00	
3,00	**Realizzazione attività per il tempo libero**				**3.160,00**	**1.700,00**	**1.400,00**
3.2	Socializzazione in presenza	al mese per 3 ore per 10 mesi			3.160,00	1.700,00	1.400,00
	Beni strumentali - valorizzazione	valorizzazione sede		50 euro a in	500,00		500,00
	Beni strumentali - acquisto	giochi, lettore musicale		50 euro a in	500,00	500,00	
	Personale	3 ore al mese	1 educatore profess	22 euro all'o	660,00	600,00	
	Volontari (valorizzazione)	3 ore al mese	2 volontari specializ	15 euro all'o	900,00		900,00
	Materiale consumo		alimenti, rimborso t	60 a incontr	600,00	600,00	
4,00	**Realizzazione Laboratori educativo espressivi**				**5.414,00**	**5.084,00**	**330,00**
4.1	Laboratori potenziamento cognitivo età ad	ese di due ore per due gruppi (8 mesi)			3.600,00	3.600,00	0,00
	Costi gestione: (utenze, locazione, polizze...)	giorni/ore					
	Beni strumentali - valorizzazione	giorni/ore					
	Beni strumentali - acquisto		arredi		1.000,00	1.000,00	
	Personale	8 ore al mese (30 incon	1 psicologo	25*8: 200	1.600,00	1.600,00	
	Volontari (valorizzazione)	giorni/ore					
	Materiale consumo		cartoleria, materiale dida	1.000,00	1.000,00	1.000,00	
	Laboratori inclusivi per le scuole	2 incontri da due ore a classe (hp.4 classi)			1.814,00	1.484,00	330,00
	Costi gestione: (utenze, locazione, polizze...)	giorni/ore					
	Beni strumentali - valorizzazione	giorni/ore					
	Beni strumentali - acquisto		libri	500,00	500,00	500,00	
	Personale	22 ore	1 educatore profess	22*22	484,00	484,00	
	Volontari (valorizzazione)	22 ore	1 volontario special	15*22	330,00		330,00
	Materiale consumo		cartoleria, materiale didattico		500,00	500,00	
6,00	**Realizzazione interventi di prossimità e socializzazione**				**3.360,00**	**2.760,00**	**600,00**
6.2	Supporto alla mobilità urbana (affiancamento uso mezzi pubblici)				3.360,00	2.760,00	600,00
	Personale	8 ore al mese	1 educatore profess	22 euro all'o	1.760,00	1.760,00	
	Volontari (valorizzazione)	4 ore al mese	4 volontari specializ	15 euro all'o	600,00		600,00
	Materiale consumo	tipologia	ticket, carburante		1.000,00	1.000,00	

	Azione	Unità di misura	N. unità	Valore/ unità €	Totale	Finanz comune di Siena	Cofinan > 20 %
	Autismo Siena				**30.888,76**	**25.026,00**	**5.862,76**
2	**Realizzazione percorsi di autonomia durante e dopo di noi**				**11.572,96**	**10.260,00**	**1.312,96**
2.1	Palestre di autonomia				11.572,96	10.260,00	1.312,96
	Costi gestione: (utenze, locazione, polizze...)	giorni/ore	96 h	10,00	960,00	0,00	960,00
	Beni strumentali - acquisto	tipologia	stendibiancheria e aspirapolvere		1.000,00	1.000,00	
	Beni strumentali - acquisto	tipologia	ensile e credenza		2.500,00	2.500,00	
	Personale e consulenze esterne	giorni/ore	130 h	22,00	2.860,00	2.860,00	
	Personale e consulenze esterne	giorni/ore	260 h	15,00	3.900,00	3.900,00	
	Personale segreteria	giorni/ore	32 h	11,03	352,96		352,96
4	**Realizzazione Laboratori educativo espressivi**				**7.653,45**	**4.160,00**	**3.493,45**
4.1	Laboratorio teatro				7.653,45	4.160,00	3.493,45
	Costi gestione: (utenze, locazione, polizze...)	giorni/ore	64 h	7,00	448,00	0,00	448,00
	Beni strumentali - valorizzazione	giorni/ore					
	Beni strumentali - acquisto	n.					
	Personale professionale	giorni/ore	64 h	50,00	3.200,00	3.200,00	
	Personale educativo	giorni/ore	192 h	15,00	2.880,00	960,00	1.920,00
	Personale segreteria	giorni/ore	15 h	11,03	165,45		165,45
	Volontari (valorizzazione)	giorni/ore	64 h	15,00	960,00		960,00
5	**Attività motoria**				**8.397,63**	**7.606,00**	**791,63**
5.2	Attività motoria di base				8.397,63	7.606,00	791,63
	Costi gestione: (utenze, locazione,	giorni/ore	56 h	10,00	560,00	0,00	560,00
	Beni strumentali - valorizzazione	tipologia					
	Beni strumentali - acquisto	tipologia	attrezzatura da palestra		2.500,00	2.500,00	
	Personale	giorni/ore	138 h	15,00	2.070,00	2.070,00	
	Personale	giorni/ore	138 h	22,00	3.036,00	3.036,00	
	Personale segreteria	giorni/ore	21 h	11,03	231,63		231,63
6	**Realizzazione interventi di prossimità e socializzazione**				**3.264,72**	**3.000,00**	**264,72**
6.1	Servizi di trasporto e accompagnamento				3.264,72	3.000,00	264,72
	Costi gestione: (utenze, locazione, polizze...)	n. servizi	100,00				
	Beni strumentali - valorizzazione	tipologia					
	Beni strumentali - noleggio/conven	viaggi a/r	100,00	30,00	3.000,00	3.000,00	
	Personale segreteria	giorni/ore	24 h	11,03	264,72		264,72

	Azione	Unità di misura	N. unità	Valore/ unità €	Totale	Finanz comune di Siena	Cofinan > 20 %
	Il Laboratorio				**€ 39.304,90**	**€ 26.849,12**	**€ 12.466,68**
4	**Realizzazione Laboratori educativo espressivi**				**€ 12.832,00**	**€ 6.778,80**	**€ 6.063,20**
4.1	Musicoterapia				€ 7.862,50	€ 3.804,00	€ 4.068,50
	Costi gestione: (utenze, locazione, polizze...)	giorni/ore	21	10,00	210,00	168,00	42,00
	Beni strumentali - valorizzazione	strumenti	22	20,00	440,00		440,00
	Beni strumentali - acquisto	trumenti musical	10	43,00	430,00	344,00	86,00
	Personale specializzato	ore	63	65,00	4095,00	3.276,00	819,00
	Volontari (valorizzazione) 5 volontari	ore	315	8,50	2667,50		2.677,50
	Materiale consumo	carta	1		20,00	16,00	4,00
4.2	Laboratori artistici				€ 4.969,50	€ 2.974,80	€ 1.994,70
	Costi gestione: (utenze, locazione, polizze...)	giorni/ore	21	25,00	525,00	€ 420,00	€ 105,00
	Beni strumentali - valorizzazione	tempere+colla+ cartoncino	1	180,00	180,00		€ 180,00
	Beni strumentali - acquisto	aterale didattic	1	1.180,00	1180,00	€ 944,00	€ 236,00
	Personale educatore specializzato	21giorni/3ore	63	30,00	1890,00	€ 1.512,00	€ 378,00
	Volontari (valorizzazione) 2 volontari	21gg x 3 ore	126	8,50	1071,00		1.071,00
	detergenti pulizia	n.4	4	7,50	30,00	€ 24,00	€ 6,00
	Materiale consumo	guanti monouso x 100	5	8,90	44,50	€ 35,60	€ 8,90
	Materiale consumo	camice usa e getta x 100pz	5	9,80	49,00	€ 39,20	€ 9,80
5	**Attività motoria**				**€ 4.122,90**	**€ 2.870,32**	**€ 1.253,48**
5.2	Attività motoria di base YOGA				€ 4.122,90	€ 2.870,32	€ 1.253,48
	Costi gestione: (utenze, locazione, polizze...)	giorni/ore	21	48,00	1008,00	806,40	202,00
	Beni strumentali - valorizzazione	giorni/ore					
	Beni strumentali - acquisto	MATERASSINI	10	24,99	249,90	199,92	49,98
	Personale EDUCATORE SPECIALIZZATA	giorni/ore	21ggX 3 ore	30,00	1890,00	1.512,00	378,00
	Volontari (valorizzazione)	21giorni/3ore	63	8,50	535,00		535,50
	Materiale consumo	materiale pulizie, carta,	1	140,00	140,00	112,00	28,00
	Materiale consumo	teli	20	15,00	300,00	240,00	60,00
6	**Realizzazione interventi di prossimità e socializzazione**				**€ 22.350,00**	**€ 17.200,00**	**€ 5.150,00**
6.1	Servizi di trasporto e accompagnamento				€ 22.350,00	€ 17.200,00	€ 5.150,00
	Costi gestione: (utenze, locazione, polizze...)	n. servizi	200	44,00	8.800,00	7.040,00	1.760,00
	Beni strumentali - valorizzazione	pulmini attrezza	114620				
	Personale AUTISTA	giorni	200	9,00	7200,00	5.760,00	1440,00
	Volontari (valorizzazione)	n.servizi	100	8,50	850,00		850,00
	Materiale consumo	carburante	10 mesi	550,00	5.500,00	4.400,00	1.100,00

	Azione	Unità di misura	N. unità	Valore/ unità €	Totale €	Finanz comune di Siena €	Cofinan > 20 % €
	Le Bollicine				**48.101,70**	**56.800,00**	**19.385,00**
2	**Realizzazione percorsi di autonomia durante e dopo di noi**				**14.599,90**	**31.900,00**	**4.900,00**
2.2	Residenzialità breve				14.599,90	31.900,00	4.900,00
	Costi gestione: (utenze, locazione, polizze...)	giorni/ore	96,00	45,00	4.320,00	4.320,00	
	Beni strumentali - acquisto	tipologia	atrice/asciugatri	800,00	800,00	800,00	
	Beni strumentali - acquisto	tipologia	arredi	1.700,00	1.700,00	1.700,00	
	Personale e consulenze esterne	giorni/ore					
	educatore Professionale	ore	57 al mese	22,00	1.254,00	10.032,00	
	Educatore	ore	87 al mese	15,00	1.305,00	10.440,00	
	Volontari (valorizzazione)	ore	60 al mese	8,59	515,40		4.120,00
	serv. pulizie e manutenzione	ore	15 al mese	6,50	97,50		780,00
	Materiale consumo	giorni	96,00	48,00	4.608,00	4.608,00	
3	**Realizzazione attività per il tempo libero**				**171,80**	**0,00**	**1.055,00**
3.2	Socializzazione in presenza				171,80	0,00	1.055,00
	Volontari (valorizzazione)	ore	20 al mese	8,59	171,80		855,00
	Materiale consumo	limenti cartoleri	5 eventi				200,00
4	**Realizzazione Laboratori educativo espressivi**				**19.730,00**	**12.700,00**	**7.030,00**
4.1	Laboratori inclusivi per le scuole (attività motoria, espressiva e gruppi lettura)				450,00	0,00	450,00
	Volontari (valorizzazione)	giorni/ore	30,00	15,00	450,00		450,00
4.2	Interventi Assisititi con animali Archimede centro Tosca				19.280,00	12.700,00	6.580,00
	Costi gestione: (utenze, locazione, polizze...)	giorni	80,00	50,00	3.000,00	3.000,00	
	Personale Tecnici equitazione	ore	140,00	15,00	2.100,00		2.100,00
	personale Tecnico IAA	ore	280,00	15,00	4.200,00	4.200,00	
	personale educatore	ore	100,00	15,00	1.500,00	1.500,00	
	Volontari (valorizzazione)	giorni/ore	560,00	8,90	4.480,00		4.480,00
	Materiale consumo (alimenti animali, materiale ludico, materiale pulizie		80,00	50,00	4.000,00	4.000,00	
6	**Realizzazione interventi di prossimità e socializzazione**				**13.600,00**	**12.200,00**	**6.400,00**
6.1	Servizi di trasporto e accompagnamento				13.600,00	12.200,00	6.400,00
	Costi gestione: (assicurazione ,spese manutenzione)	n. servizi	1.200,00	4,00	4.800,00	4.800,00	
	Personale	ore	200,00	14,00	2.800,00	1.400,00	1.400,00
	Volontari (valorizzazione)	n.servizi	562,00	8,90			5.000,00
	Materiale consumo (carburante, spese telefoniche)	tipologia	1.200,00	5,00	6.000,00	6.000,00	

	Azione	Unità di misura	N. unità	Valore/ unità €	Totale	Finanz comune di Siena	Cofinan > 20 %
	Sesto Senso				**€ 54.180,00**	**€ 44.960,00**	**€ 9.220,00**
2	**Realizzazione percorsi di autonomia durante e dopo di noi**				**€ 43.780,00**	**€ 38.360,00**	**€ 5.420,00**
2.1	Palestre di autonomia				€ 8.420,00	€ 7.200,00	€ 1.220,00
	Costi gestione: (utenze, locazione, polizze...)	giorni/ore	giorni 28	40,00	1.000,00	800,00	200,00
	Personale e consulenze esterne	giorni/ore	25inc./300 ore	20,00 ora	6.000,00	6.000,00	
	Volontari (valorizzazione)	ore	ore 68	15,00 ora	1.020,00		1.020,00
	Materiale consumo	tipologia	400		400,00	400,00	
2.2	Residenzialità breve				€ 35.360,00	€ 31.160,00	€ 4.200,00
	Costi gestione: (utenze, locazione, polizze...)	giorni/ore	54 giorni/27 notti	42.06.00	3.500,00	3.500,00	
	Personale e consulenze esterne	ore	49 ore a pernott.	) orarie €.	26.460,00	26.460,00	
	Volontari (valorizzazione)	ore	280 ore	15 ora	4.200,00		4.200,00
	Materiale consumo	alimenti/deters	1.200	22,22	1.200,00	1.200,00	
4	**Realizzazione Laboratori educativo espressivi**				**€ 10.400,00**	**€ 6.600,00**	**€ 3.800,00**
4.1	Musicoterapia				€ 3.600,00	€ 3.600,00	€ 0,00
	Personale	ore	2 x 31 incont.	50€	3.100,00	3.100,00	0,00
	Volontari (valorizzazione)	giorni/ore					
	Materiale consumo	n.		500€	500€	500€	0,00
4.2	Danzaterapia				€ 3.750,00	€ 3.000,00	€ 750,00
	Costi gestione: (utenze, locazione, polizze...)	ore	25	€.20	500,00	500,00	
	Personale	giorni/ore	50 ore	€50 ora	2.500,00	2.500,00	
	Volontari (valorizzazione)	giorni/ore	50 ore	15,00	750,00		750,00
	Materiale consumo						
4.2	Laboratori artistici				€ 3.050,00	€ 0,00	€ 3.050,00
	Costi gestione: (utenze, locazione, polizze...)	ore	4	80,00	2.800,00		€ 2.800,00
	Materiale consumo	creta fogli colori	250		250,00		€ 250,00

	Azione	Unità di misura	N. unità	Valore/ unità €	Totale€	Finanz comune di Siena €	Cofinan > 20 % €
	UICI				34.280,00	21.050,00	13.230,00
2	**Realizzazione percorsi di autonomia durante e dopo di noi**				**9.190,00**	**8.350,00**	**840,00**
2.6	Abilitazione informatica e ausili				9.190,00	8.350,00	840,00
	Costi gestione: (utenze, locazione, polizze...)	giorni/ore	100 gg	30,00	3.000,00	3.000,00	
	Beni strumentali -	tipologia	n.4 hard disk	250,00	250,00	250,00	
	beni strumentiali	tipologia	eoingranditore p	600,00	600,00	600,00	
	Beni strumentali - acquisto	tipologia	n.1 ipad	500,00	500,00	500,00	
	Personale e consulenze esterne	giorni/ore	peratore tifloinfo	20,00	4.000,00	4.000,00	0,00
	Personale e consulenze esterne	giorni/ore	40 h	16,00	640,00		640,00
	Materiale consumo	tipologia	carta stampa, cd	200,00	200,00		200,00
3	**Realizzazione attività per il tempo libero**				**12.490,00**	**5.650,00**	**6.840,00**
3.2	Socializzazione on line				2.320,00	0,00	2.320,00
	Personale	giorni/ore	20h	16,00	320,00		320,00
	Volontari (valorizzazione)	giorni/ore	200 h	10,00	2.000,00		2.000,00
	Materiale consumo	tipologia					
3.2	Socializzazione in presenza				5.940,00	3.200,00	2.740,00
	Costi gestione: (utenze, locazione, polizze...)	giorni/ore	80 gg	30,00	2.400,00	2.400,00	
	Beni strumentali - valorizzazione	tipologia					
	Beni strumentali - acquisto	tipologia					
	Personale	giorni/ore	40 h	16,00	640,00	300,00	340,00
	Volontari (valorizzazione)	giorni/ore	240 h	10,00	2.400,00		2.400,00
	Materiale consumo	tipologia	alimenti, dpi	500,00	500,00	500,00	
3.3	Iniziative tempo libero: momenti di incontro e aggregazione				4.230,00	2.450,00	1.780,00
	costi gestione	fitto pulmann	2	700,00	1.400,00	1.400,00	
	Personale	giorni/ore	80 h	16,00	1.280,00		1.280,00
	Incarichi (guide ambientali, guide turistiche		30 h	35,00	1.050,00	1.050,00	
	Volontari (valorizzazione)	giorni/ore	50 h	10,00	500,00		500,00
	Materiale consumo	tipologia					
4	**Realizzazione Laboratori educativo espressivi**				**8.250,00**	**6.000,00**	**2.250,00**
4.4	Supporto studio doposcuola				8.250,00	6.000,00	2.250,00
	Costi gestione: (utenze, locazione, polizze...)	giorni/ore	30gg	30,00	900,00	900,00	
	Beni strumentali - valorizzazione	giorni/ore					
	Beni strumentali - acquisto	n.	avoli, 1 scaffalatura		1.000,00	500,00	500,00
	Personale	giorni/ore	240h	20,00	4.400,00	4.400,00	
	Volontari (valorizzazione)	giorni/ore	50h	35,00	1.750,00		1.750,00
	Materiale consumo	n.	carta stampa, cd,		200,00	200,00	
6	**Realizzazione interventi di prossimità e socializzazione**				**4.350,00**	**1.050,00**	**3.300,00**
6.1	Servizi di trasporto e accompagnamento				2.550,00	1.050,00	1.500,00
	Costi gestione: (utenze, locazione, polizze...)	giorni/ore	10g	30,00	300,00	300,00	
	Volontari (valorizzazione)	n.servizi	150	10,00	1.500,00		1.500,00
	costo km ACI	€/km	150	0,50	750,00	750,00	
6.3	Compagnia, visite domiciliari, passeggiate				1.800,00	0,00	1.800,00
	Costi gestione: (utenze, locazione, polizze...)	giorni/ore	10 gg	30,00	300,00		300,00
	Volontari (valorizzazione)	giorni/ore	150 h	10,00	1.500,00		1.500,00